tcl
SỬ KÍ
toàn thư

KHANG&HIẾU&TRÍ&
NAM&KHOA

Lời nói đầu:

Chào đọc giả thân mến,nếu người đang đọc dòng này thì hẳn là ngươi đến từ tc1 phải không?Thật hân hạnh khi được ngươi đọc tác phẩm kinh điển này.Nhưng có điều tại hạ muốn nói trước,nếu như các hạ muốn đọc thì hãy đọc cả thảy,đừng đọc chỗ này bỏ chỗ kia,dù sao tại hạ và mấy thằng đệ cũng phải làm từ lúc gà gáy canh tới buổi xế chiều mới viết được một đoạn,khi các hạ đọc,các hạ sẽ thấy rõ tại sao thời gian viết lại lâu tới vậy,đó là vì tại hạ phải viết trước một sơ thảo rồi mới lấy từng chữ từ sơ thảo đó để thay thế bằng một từ ngữ luxury hơn.Nếu các hạ muốn ta viết thêm hoặc sửa đổi chi tiết nào đó thì hãy viết thư và gửi cho ta(đương nhiên là qua zalo),vì rõ ràng không ai có thể đọc được tâm của các hạ.

-Ngô Thừa Khang

(và vài thằng đệ)

Các ngươi nếu thấy hay thì hãy gửi cho những người dân tc1 khác xem chung,chứ đừng ích kỷ 1 mình đọc hết đấy.Thật ra tác phẩm xong lâu rồi,mà bệ hạ quên gửi cho quý vị xem,thành thật mong các vị tha thứ.

Kinh sử này ta chép cho hậu thế

để về sau còn nhớ lấy tiền thân

Vững vàng lẫy lừng vương triều tc1

Một lòng sĩ tữ học lực xuất xắc .

-*Ngô Minh Trí*(*đệ thứ nhất)*

Kính gửi các bạn độc giả, ban biên tập chúng tôi đã rất cố gắng, sử dụng toàn bộ chất xám và trí óc để viết nên cuốn sách này, vì thế, mong các bạn ~~donate để~~ ủng hộ chúng tôi.

-Ngô Đăng Khoa(*đệ thứ 2)*

Ngoài ra còn ngài Ngô Thừa Híu và họa sĩ nguyễn sỹ bảo nam(người minh họa)

MỤC LỤC

CHƯƠNG 1:KHÁI QUÁT HỮU THỌ SƠN/TC1

0.CỘI NGUỒN MỌI SỰ

1.ĐỊA LÝ – KINH ĐÔ

2.SINH VẬT

3.CON NGƯỜI

4.CÁC CUỘC PHÁT KIẾN ĐỊA LÝ

5.văn hóa

a)Nghệ thuật

b)Xã hội

c)quân đội

d)bộ máy chính trị

e)trang phục truyền thống

f)đời sống hàng ngày

CHƯƠNG 2:THỜI NHÀ HIỀN

1`.THỜI KÌ TIỀN THU HIỀN

2.THỜI KÌ HẬU THU HIỀN

CHƯƠNG 3: THỜI NHÀ TÀI

1.THỜI TIỀN NGỌC TÀI (Quốc hiệu: 7TC1)

2.TAM PHÁI DIỄN NGHĨA

3.THỜI KÌ HẬU NGỌC TÀI

dưới đây là bộ máy nhà nước vào thời kì nhà Tài

ĐẠI THẦN(~~LỚP TRƯỞNG)~~

quan văn(~~phó học tập)~~ QUAN VÕ(~~PHÓ KỈ LUẬT)~~

lễ nghi sứ(~~phó phong trào)~~ Ngự Sử Đài(~~sao đỏ)~~

4 tri phủ(~~tổ trưởng)~~:đứng đầu các miền.

TỔ 1 = Miền Lúa

TỔ 2 =Miền Nước

TỔ 3 =Miền Rừng

TỔ 4 =Miền Hạc

Các tri phủ từng bị gọi là lộ phủ do sự nhầm lẫn của các nhà sử học.

CHƯƠNG 1:KHÁI QUÁT HỮU THỌ SƠN/TC1

“ Sông núi TC1 tại thiên cung

Rành rành định phận ở bảng điểm

Kẻ nào xâm phạm giờ ôn tập

Ắt chịu kiểm tra,điểm chẳng dung’’

CỘI NGUỒN CỦA MỌI SỰ:

Theo người hữu thọ sơn,từ thuở xa xưa,trước cả khi con người tồn tại.Xuất hiện một vị thần,xuất hiện dưới dạng một ngọn lửa khởi nguyên,người ta gọi vị này là “ông cội”.Chừng hai thiên niên kỉ sau,từ ”ông cội” chạy ra 1 dòng lửa.Song,dòng lửa tắt,bên trong nó hiện ra 1 cục đất sét.Thấy thế, “ông cội” tách nó thành 3 cục.lấy cục đất to nhất và phà lửa vào nó,ông đặt tên cho nó là Nhật(mặt trời),để soi sáng cho ban ngày.Rồi ông cầm cục thứ 2 lên,nắm chặt lại,trên cục đất sét liền xuất hiện chỗ lồi chỗ lõm.Ông gọi chỗ lồi là núi,chỗ bằng phẳng là đồng bằng.Thấy chỗ lỏm quá kì cục,ông liền phán: “nhìn cái chỗ đó mà lòng ta ứa gan”.Tức thì,nước dâng lên,đổ đầy chỗ lỏm,gọi là “Biển”,ông gọi cục đất thứ 2 là địa cầu.Cuối cùng,ông nặn cục nhỏ nhất lại thành một trái banh,ông gọi nó là Nguyệt(trăng),để soi sáng cho ban đêm.Thấy quá cô đơn,ông lấy đất nặn ra đầy dẫy các loài động vật,cây cối trên đất liền,mỗi loài một cặp.Thấy mọi việc thật tốt lành,ông lăn ra ngủ.2 tỷ năm sau ông liền tỉnh giấc,địa cầu bây giờ đang rất hỗn loạn,ông liền lấy đất nặn ra 2 con người và bảo họ cai quản trái đất.Khi một thứ gì đó chết thì một lượng nhỏ sinh khí không bị tan rã,dần dần nó tích tụ lại.Sau khi ông “cội” lăn ra ngủ thì lượng sinh khí này bắt đầu thích nghi với môi trường,và dần tiến hóa thành những con thú dữ.Một vài con thì lảng quảng quanh nhật,vài con quanh nguyệt,còn lại thì cũng cư ngụ ở trái đất.

1.ĐỊA LÝ – KINH ĐÔ

Kinh đô TC1 tọa lạc tại Thiên Cung tầng thứ hai, trên dãy Hữu Thọ Sơn – một vùng đất được xem là đắc địa hiếm có. Kinh thành được dựng phía trước một đại thụ cổ thụ, ở nơi cao ráo, thoáng đãng, khí hậu ôn hòa.

Vị thế địa lý:
Phía sau kinh đô là núi cao hiểm trở, gần như không thể vượt qua.
Muốn xâm lược, quân địch bắt buộc phải công phá chính diện kinh đô.Gọi là thế "lưng tựa núi"

Điểm bất lợi duy nhất là nguồn nước khan hiếm. Toàn vùng chỉ có một chiếc giếng nằm gần kinh đô, dân gian gọi là "Giếng Thần", hay theo cách nói hiện nay là máy lọc nước .Xưa,Hữu thọ sơn có một cái hồ gọi là hồ thiêng,vì do trời ban tặng,vậy mà không biết bằng cách nào nước trong cái hồ đó bị rút cạn,trở thành cái bồn địa trống không.Do vậy nên
người ta mới có truyền thuyết về "Thất khổng lồ".

2.SINH VẬT

Hữu Thọ Sơn là vùng đất có hệ sinh thái phong phú.
Động vật nơi đây gồm:
Các loài địa sinh như kiến, nhện.
Các loài phi sinh như chim sẻ, ong, ruồi và bồ câu,...

Các loài thủy sinh như cá bảy màu,…

3.CON NGƯỜI:

Theo quan điểm của nhà sử quán Ngô Thừa Hiếu,thì người tc1 hầu hết là hậu duệ của nhưng người từ thế vinh sơn,huy thực sơn,quy sơn,…(gọi tắt là tiểu học) di cư sang.Thậm chí có một vài gia tộc là từ thị thập sơn qua,sau khi những người này di cư sang hữu thọ sơn thì họ bắt đầu

lập ra các bộ tộc và sau đó là các nước như tc2,tc3,i1,…trong đó có tc1 chúng ta.Người dân tc1 thuộc chủng mongoloid,tức là chủng da vàng,nhưng người nào làm lụng dầm mưa dãi nắng thì nước da sẽ ngăm ngăm màu đen.Người nào suốt ngày ở trong nhà không chịu ra ngoài thì nước da sẽ trắng trắng vàng vàng như màu giấy ngả vàng.có 1 nhóm người đặc biệt tên Phù Đổng nhóm này thật ra vẫn là người kinh nhưng thân hình to lớn, sức khỏe phi thường.Phù Đổng Tổng cộng chỉ có vỏn vẹn vài cá thể..Họ cũng là lí do mà bạn sẽ không thấy các nước khác tấn công TC1.

Họ có một hệ thống đạo đức(vừa là trường phái triết học)gọi là “song hiếu,song tâm”

-hiếu học: ham học,coi trọng tri thức

-hiếu thảo: yêu thương,trân trọng đấng sinh thành

-tâm đức: thể hiện con người có lòng tốt,nhân hậu

-tâm phúc: phúc hậu, hành động thiện lành

Hầu hết người dân đều đồng thuận rằng người tạo ra trường phái triết học này là Lão Bão.Ngài vừa là một triết gia vã cũng là một thầy đồ,nhà thơ lão làng.Nét chữ của ngài được so sánh với nét uốn lượn của rồng.Chữ của ngài đẹp tới mức không ai có thể đọc được,trừ người mù.Mà kể ra thì người tc1 mắt rất sáng,nên thật sự là không ai đọc được

“***Phong ba bão táp không bằng chữ nháp thầy Bảo”***

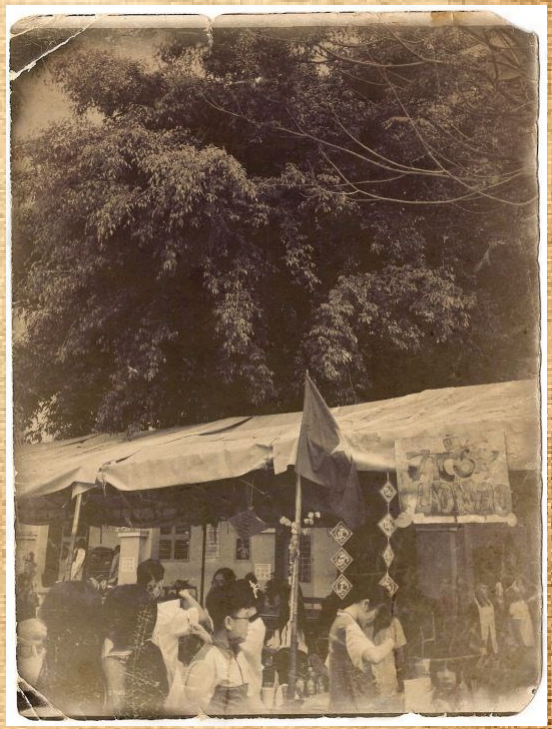

Người dân tc1 tin vào một vị thần,tên”lão mộc”.Họ coi cụ là người được ông cội tạo ra để giúp ông cai quản vùng đất Hữu Thọ Sơn,cụ là một cái cây Si đại thụ cao 50 trượng nằm phía bên phải của kinh đô tc1.Mỗi khi Hữu Thọ Sơn có chuyện bất thường người dân sẽ ngồi dưới gốc của cụ và bắt đầu nói chuyện với cụ.Theo tín ngưỡng dân gian thì nếu như người nói chuyện với lão mộc có tấm lòng nhân hậu,lương thiện thì cụ sẽ báo mộng cho người đó.Có người thì nói cụ vài trăm tuổi,có người nói vài nghìn.Nhưng có điều ai cũng đồng ý,là ông xuất hiện trước tất cả những người đầu tiên di cư tới đây.

Ở Hữu Thọ sơn cũng có những người giúp giữ vững sự cân bằng của hữu thọ sơn,gọi là những “người quét tro(bụi)”.Họ có công rất lớn với Hữu Thọ Sơn,nhiều người nghĩ họ chỉ là người lao công thông thường nhưng công việc chính của họ là bảo vệ hữu thọ sơn khỏi những căn bệnh bụi hô hấp,họ làm sạch không khí của Hữu Thọ Sơn bằng 2 món bảo bối.Một cái là chổi,được tỉ mỉ đan bằng rơm,một cái là gậy lau,bằng vải.Đồng thời,họ còn là những người có tầm hiểu biết rộng lớn,sánh ngang cả chân mạng thiên tử.Hãy tôn kính họ,vì mỗi ngày họ đều cần mẫn bảo vệ bạn.

Nhắc tới người bảo vệ thì không thể quên được nữ y sĩ(thầy thuốc)duy nhất của Hữu Thọ Sơn.Cô làm việc tại một căn phòng nhỏ,gọi là phòng y tế.Hễ bạn bị gì là cô sẽ chữa cho bạn,nếu không chữa được cô sẽ giúp bạn gọi người tới để khiêng bạn đến bệnh viện.Nhưng bệnh thông thường thì cô trị là khỏi.đau mỏi chân tay bà con cô bác ghé ngay phòng y tế.

Cũng có một nhóm người,được gọi là các "người trấn cổng",công việc của họ là mở cửa cho dân và đóng cửa cho giặc.Họ là người quyết định xem bạn hoặc thậm chí là các hoàng đế có được vào hữu thọ sơn hay không.Ngoài ra họ còn là tuần đinh(lính gác)của hữu thọ sơn.

4.CÁC CUỘC PHÁT KIẾN ĐỊA LÝ:

Sự tìm kiếm đế quốc"Nam Thổ"

Xưa,có một nhà thám hiểm tên Trí họ Ngô.Cánh tay phải của ông là Nam,Theo cuốn sách của Nguyễn Nam(địa sách tc1),từ lúc trẻ tuổi Trí đã hứng thú với vùng đất phía nam hữu thọ sơn.Trí tin rằng ở phía nam hữu thọ sơn có một đế quốc hùng mạnh tên "Nam thổ"(Nam thố?).Theo sự đồn đại của người xưa thì đế quốc này đứng đầu bởi một nhóm người tên "cửu nhân",tức "khối 9".Nơi đây có một loại vật liệu mà người dân tc1 rất thích,đó chính là sắt.Người thời xưa chưa có nghề luyện kim nên rất thiếu sắt.Lượng sắt duy nhất mà hữu thọ sơn có là từ thiên thạch,(thế nên người ta mới gọi sắt là "kim loại của trời").Thế nhưng thiên thạch chỉ rơi ở phía nam.Thế nên Trí đã lên kế hoạch viễn du 2 vạn dặm để đi trao đổi sắt với người cửu nhân cũng như là đem về sự hiểu biết của những dân tộc,đế quốc mới.Ông đem theo 4 thằng đệ của mình và bắt đầu cuộc hành trình,trong đó người nổi bật nhất là Nguyễn nam.Họ đi khai lộ phương xa,tiến về một vùng đất chưa được ghi trong địa đồ.

Thời xưa chưa có la bàn nên họ đi theo một quyển thư cổ.Không rõ thư ghi gì mà họ lại đi nhằm sang tây lĩnh,tại đây họ gặp một nhóm người ,cứ tưởng là mình đã đến được nam thổ.Họ cố gắng trao đổi sắt với người tây lĩnh,mà người tây lĩnh thì chả biết cái thứ kim loại từ trên trời rơi xuống là gì nên tưởng họ tới để kiếm chuyện.Cuối cùng nhóm của ông phải trở về tc1 vì một người trong nhóm trở bệnh. Họ đi đúng mười sáu tháng ròng cho tới khi trở về.

Ngoài ra còn có khoảng 4 cuộc phát kiến địa lý khác nhưng không được ghi chép lại.Gọi chung là các cuộc "ngoại khóa"

5.văn hóa

a)Nghệ thuật:

âm nhạc:

Âm nhạc không quá phát triển ở tc1,dẫu vậy thì vẫn có rất nhiều nghệ sĩ nổi tiếng từ tc1 mà ra.Có thể kể đến các nghệ sĩ dương cầm như Phúc Lâm,Cát Tiên,…Về đàn Ghi-ta thì có ngài Dương Minh Trí,…Và có một loại nhạc cụ nổi tiếng ở hữu thọ sơn.Gọi là đàn melodica.Hầu hết người dân ai cũng có 1 cây,dù không phải ai cũng thành thạo loại nhạc cụ này.

hội họa:

Trái với âm nhạc thì hội họa là một dạng nghệ thuật rất thịnh hành và được ưa chuộng tại tc1.Các Họa sĩ nổi tiếng là Nguyễn Sĩ Bảo Nam,Nguyễn Từ Yến Phương,Khánh An,…

b)Xã hội

Cấu trúc giai cấp như sau:

-chính trị

-chân mạng thiên tử

-cán bộ

-thường dân

c)quân đội

Không có quân đội riêng biệt,hầu hết người dân đều đã được huấn luyện sơ qua.

d)bộ máy chính trị

Không quá đặc sắc.Đất nước theo chế độ quân chủ chuyên chế,mọi quyền hành đều thông qua hoàng đế.

e)trang phục truyền thống

Người dân tc1 hay mặc một bộ đồ gọi là “đông thọ phục”(đồng phục)
Đông Thọ Phục của nam thì có áo sơ mi trắng.Quần dài(hoặc ngắn)màu be.Nữ thì mặc áo sơ mi trắng,váy be.Người dân TC1 lúc nào cũng quấn một chiếc khăn đỏ máu ngay cổ áo,khác ghi dòng chữ “THCS Hữu Thọ Sơn”,những chiêc khăn quàng này được hoàng đế trao cho người dân khi họ đã gia nhập đội thiếu niên tiền phong .Vào những ngày lễ đặc biệt,họ mặc một bộ đồ áo thun quần dài màu xám,trắng.

f)đời sống hàng ngày

Thời xưa người dân tc1 bện cỏ làm giường,bện da thú làm áo,lấy đá bén làm rìu.Người dân chủ yếu làm nghề nông , ngư dân hoặc nghệ nhân thủ công.Xưa,ngư dân ở hồ thiêng hay bị sóng làm lật thuyền(tương truyền là do mấy con cá sấu phá).Nên sau này người ta có tục vẽ hai con mắt lên mũi thuyền để cá sấu thấy thì tưởng đồng loại nên tha.

CHƯƠNG 2:THỜI NHÀ HIỀN

1.THỜI TIỀN THU HIỀN (QUỐC HIỆU:6TC1)

Nước TC1 được khai quốc bởi Hoàng đế Hiền Champa, đóng đô tại Hữu Thọ Sơn, lấy quốc hiệu là 6TC1. Trong giai đoạn này Cát Tiên được bầu làm đại thần. Quốc Anh và Thảo Vy được làm quan văn và quan võ.

Thời kỳ này xuất hiện nhiều nhân vật kiệt xuất. Nổi bật nhất là Trọng Khương, người được hậu thế mệnh danh là Lương Thế Vinh của TC1. Ông nổi tiếng với khả năng học đâu hiểu đó, là bậc thông thái bậc nhất thời bấy giờ. Bên cạnh đó cũng không thể không nhắc tới hai nhà sử quán khác cha khác mẹ là Ngô Thừa Hiếu và Ngô Thừa Khang và 2 đệ tử Khoa,Trí. Đây là những nhà sử học duy nhất viết về lịch sử TC1. Dù không có nhiều ghi chép về mấy người này, nhưng có thể khẳng định rằng họ đã viết nên những dòng mà hậu thế đang đọc.Bây giờ, nhiều cư dân từ Nguyễn Thị Thập Sơn di cư tới như Bách Tùng, Đạt, Gia Huy… Theo ước tính của các nhà khảo cổ, dân số thời kỳ này dao động khoảng 35–45 người. Bằng chứng khảo cổ duy nhất của TC1 là cái quốc hiệu này.Theo sử quán Ngô Thừa Khang thì đây rất có thể là quốc hiệu chính thức của TC1 thời nhà Hiền

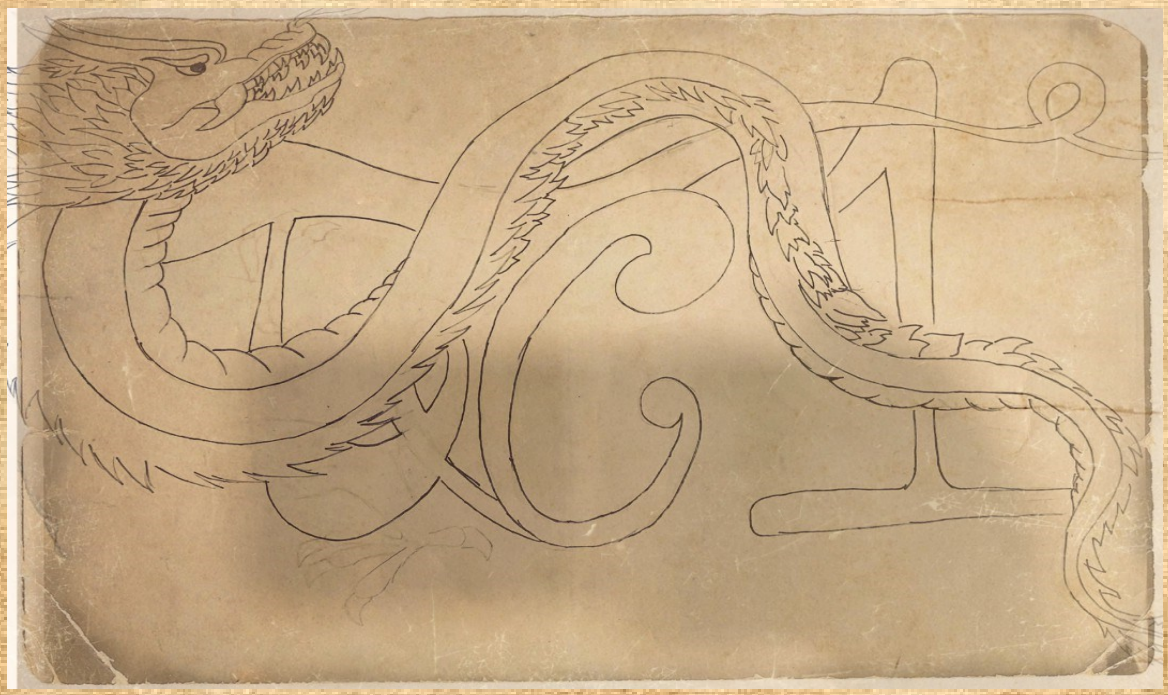

Hiện không có quá nhiều thông tin về thời kì này.Nguyên do là vì lúc này người dân lo làm ăn kiếm sống chứ chả có ai đi viết sử thư cả.

2.THỜI HẬU THU HIỀN (Quốc hiệu: 6TC1)

Bước sang thời Hậu Thu Hiền, đất nước bước vào giai đoạn yên bình và thịnh vượng, đặc biệt phát triển mạnh về ngoại giao với các nước láng giềng, nổi bật nhất là TC2.Đây là thời kì vàng son của tc1

Trong thời gian này, Trọng Khương được phong làm Nhất Khối 6 (Chân Mạng Thiên Tử) – người học giỏi nhất toàn khối. Danh tiếng và uy tín của ông vang xa khắp thiên hạ.

Thời này có những câu chuyện dân gian nổi tiếng để miêu tả với tính cách của ngọc hoàng Thu hiền.Theo các nhà khảo cổ học thì vụ việc này xảy ra vào năm ất tỵ,tức là năm con rắn.chuyện diễn ra như sau,vào một buổi trưa hè oi ả,có 2 người nông dân tên là khoa và khánh(1 trong 3 phù đổng) đang ngồi dùng bữa tại một tửu quán nằm ở phía tây hữu thọ sơn.Hai người vừa ăn vừa trò chuyện với nhau rất thân thiện.Họ bắt đầu tranh chấp lương thực với nhau:

Khánh:Sao anh lại gắp miếng cá lóc nướng trui của tôi?

Khoa:Nào,tôi với cậu dù sao lúc trước khi nào tôi cũng mời cậu dùng cơm sao?có miếng ngư sản thì có gì to tác?

Khánh:nhưng tôi có bắt anh phải mời tôi đi ăn đâu!

Hai người cứ gắp qua gắp lại miếng cá,sau một lúc thì khánh bắt đầu mắt kiên nhẫn và hất luôn chén cơm của cả 2,chén cơm mà cả hai đã phải làm ngày cày đêm để không xót bụng khi ngủ.Một lúc sau,Khánh và Khoa xông thẳng lên triều đình để nhờ đại thần xét xử.Thấy hoàng đế,2 người liền sụp xuống cúi đầu trước hoàng đế.Sau khi nghe Khánh kể xong câu chuyện thì vua liền phán ngay một câu:

- Người đâu?Mang hai cái bản kiểm điểm cho hai tên này!

- Có cái việc nhỏ nhặt này mà các ngươi cũng dám réo tên ta?

Nghe thế,hai người nông dân chỉ biết ngậm ngùi nhìn nhau..

Câu truyện này cho thấy từ thời kì này đã xuất hiện một hệ thống luật pháp,dù chưa hoàn thiện cho mấy.

Vào thời này người ta cũng có truyền thuyết về **“ngô hiếu và cậu 3 chèo”:**

Tục truyền,khi hồ thiêng vẫn chưa cạn nước,có một cậu nhóc bơi rất giỏi tên là hiếu.khi bạn bè mới bơi được 1 vòng thì cậu bơi được 10.Thông thường thì cứ vào thứ 4 là người dân tc1 lại ra hồ thiêng để ngăm mình vào dòng nước mát,cũng như rửa đi xui xẻo tích tụ trên người.Hiếu thì khác,cậu bơi mỗi ngày,coi nước là nhà.Thì vào một ngày nọ,hồ thiêng có hiện tượng lạ xảy ra,nước dâng lên rất mạnh,chỉ trong vài phút mà nước đã lên hai phân,trong vòng vài phút

nước đã dâng lên vài mét.Thấy hiện tương lạ như vậy thì hoàng đế mới nhờ một vị ẩn sĩ tới tìm nguyên nhân.Họ gọi người là thắng,lúc người tới thì nước đã lênh láng như mới có một trận lũ

quét qua.Thầy Thắng mới khịu xuống để nhìn vào trong nước.Đâu đó trong nước lấp ló hình bóng của một con cá sấu ba chân,dài khoảng 2 trượng.Nó bơi qua bơi lại tông nát hết mọi thứ trước mặt.Thấy thế thầy hỏi hoàng đế:

-người có biết ai bơi giỏi không?Xin hãy gọi tới đây nhanh nhất có thể.Trễ một khắc canh thôi thì nước sẽ nhấn chìm hết hữu thọ sơn.

Hai phút sau hiếu được gọi tới,thầy liền rút ra một thanh kiếm và bảo hiếu:

-Con hãy bơi xuống đáy hồ và gắm thanh kiếm này xuống đất.Song bơi ngay lên bờ.

Hiếu liền nhảy cái tủm xuống nước,tích tắc ông đã cắm được thanh gươm xuống hồ,rồi bơi lên.

Khi con cá sấu thấy thanh gươm thì nó liền tông thẳng vào thanh gươm.Tức khắc,con cá sấu đã tách lìa thành hai mảnh,lũ dần rút xuống,mọi người reo mừng trong vui sướng.

Tới tận bây giờ,câu chuyện về cậu bé quả cảm và con cá sấu ba chân vẫn in đậm trong văn hóa của người dân tc1.

Hết giờ kể truyện.

Về phần Pháp luật thì nay đã tích hợp thêm 1 loại giấy tờ,gọi là bằng khen.Có nhiều loại bằng khen khác nhau cho các tầng lớp xã hội.Nhưng nói chung chung thì ai cũng muốn có bằng loại giỏi.

Cũng phát triển về mặt giao tiếp.Có thể gửi thư và cũng có nghề đưa thư.Dân gọi là truyền giấy,cách thức này rất an toàn và bảo mật,khó bị phát hiện nên lính do thám cũng dùng.

Quan văn cũng đưa ra một bộ luật gọi là bộ luật pháp lí.Nhà nước cũng đưa ra ngân sách cho quốc phòng,giáo dục và đào tạo,lương và phúc lợi quân nhân,Y tế và cơ sở hạ tầng.Có thêm chính sách trợ cấp cho người già và trẻ em.

Về tội phạm thì rất ít,thậm chí bằng không.Lâu lâu chỉ có vài vụ ăn cắp vặt.

Có thêm 1 hệ thống ngân hàng của nhà nước,chỉ để cất giữ tiền của quốc gia và tự động chi cho các ngân sách,gọi là “quỹ lớp”

CHƯƠNG 3: THỜI NHÀ TÀI

1.THỜI TIỀN NGỌC TÀI (Quốc hiệu: 7TC1)

Sau khi Hoàng đế Thu Hiền thoái vị (trị vì 2024–2025),Phạm Ngọc Tài đoạt ngôi, đổi quốc hiệu thành 7TC1, song vẫn giữ nguyên kinh đô cũ.Có 1 nguồn ý kiến cho rằng Hoàng đế thu hiền nhường ngôi cho Phạm Ngọc Tài,nhưng theo các nhà sử học thì có vẻ đây chỉ là lời truyền miệng vì sự nhầm lẫn của người dân.

Luật pháp TC1 đến thời kỳ này đã tương đối hoàn chỉnh với Hệ thống Sẹo do Hoàng đế Phạm Ngọc Tài ban hành:

Mỗi cán bộ TC1 có quyền ban sẹo cho dân thường.
Ba tội nhẹ → một sẹo.
Một tội nặng → một sẹo (hoặc một bản kiểm điểm).
Bốn sẹo → bắt buộc nhận một bản kiểm điểm.
Muốn xóa sẹo, người dân chỉ cần phát biểu ba lần để trừ một sẹo.

Về phần lãnh thổ,có ghi chép rằng,vào đầu thời kì tiền ngọc tài có một thiên tai đã xảy ra với hữu thọ sơn.Làm cho Hữu Thọ Sơn bị mất ¼ lãnh thổ,truyền thuyết kể rằng vào một ngày nọ,có một phù đổng tên là Thất dám thách thức ông cội:

- Trời trên kia có gì ghê gớm.

- Ta một mình,đã đủ cân thiên hạ.

- thần thánh gì mà chỉ ngồi trên đó.

- chả khác gì con chó bị mồ côi.

Thấy con người trở nên ngỗ nghịch trong chính vùng đất linh thiêng mà ông đã ban cho nhân loại.Ông Cội phán:

- Đất ngươi đứng là do ta ban.

- trời ngươi đội là do ta dựng.

- nước ngươi uống là do ta ban

- hữu thọ sơn cũng do ta dựng.

Phán xong,ông liền cho một dãy núi cắt một phần lãnh thổ lớn của hữu thọ sơn,trên dãy núi ông khắc dòng chữ “công trình nguy hiểm”.Song,ông liền biến Thất thành con chó:

- Giờ mi chỉ là một con tuất.

-mi sẽ bị phong ấn trong hang này.

-ngày ngày chọc cười thiên hạ.

-cha mẹ cũng sẽ chẳng nhận ra mi.

Trước kia hữu thọ sơn cũng có một cái hồ lớn,gọi là hồ thiêng,không hiểu sao sau khi lãnh thổ bị chia cắt thì nước trong cái hồ đó bị rút cạn.Nó từng là nơi dân cư hữu thọ sơn tắm rửa mỗi ngày . Bây giờ nó chỉ là một cái bồn địa khô cằn.

CHÚ THÍCH:hang ở đây chính là phòng ăn trưa.

Thất vẫn còn đang sống trong cái hang đó cho tới tận bây giờ,nó có bộ lông màu đen,bị xích vào một cái cột bằng long cốt do ông cội dựng.Bấy giờ có 1 người tuần đinh đang canh gác,khi đang đi tuần ở trong cái hang mà người dân hay ăn trưa thì bắt gặp một con chó màu đen(chính là Thất),thấy nó nhem nhuốc bùn đất,ông lấy làm thương nên quyết định nuôi nó.Mỗi ngày ông đều xuống hang để cho nó đồ ăn.Do cảm nhận được sự thương yêu của ông mà nó mới bắt đầu tu tâm dưỡng tính,cuối cùng nó trở thành một con chó hiền hay giúp những người tuần đinh canh gác ở hang.Vào khoảng tháng 2 năm 2026 nó biến mất không một dấu vết,người ta cho rằng nó đang đi tìm bồ đề tổ sư để luyện 72 phép thần thông.

BIẾN LOẠN ĐẦU THỜI 7TC1

Đầu triều đại mới xuất hiện nhân vật Nguyễn Từ Yến Phương, tương truyền từng là tri phủ của miền Hạc.Trong cuộc bầu cử, bà đánh bại Cát Tiên để trở thành đại thần mới. Thảo Vy và Quốc Anh tiếp tục giữ chức quan văn,võ. Thời kỳ này đất nước yên bình, dân số đạt 48 người – mức cao nhất trong lịch sử TC1 lúc bấy giờ. Tuy nhiên, vào giữa triều đại, đại thần Nguyễn Từ Yến Phương lâm bệnh. Nhân cơ hội đó, bốn tri phủ nổi dậy tranh quyền, đưa đất nước vào cảnh tứ sứ quân phân tranh. Trước cục diện hỗn loạn, quan võ Thảo Vy đứng ra dẹp loạn, giữ vững triều cương cho đến khi đại thần hồi phục.4 tri phủ bị cắt binh quyền
Cùng thời gian ấy.Hoàng đế Ngọc Tài phát hiện ra một sự thật rúng động: có một vị sứ giả đã gài một người lính trinh thám vào nước ta.Liệu người lính này có đang thực sự làm việc cho nước khác,hay chỉ là vô tình làm bù nhìn? Theo những người dân ở tc1,vị này này được cho là có quan hệ ngoại giao rất tốt với hoàng đế ngọc tài nhưng lại không mấy thân thiện với người dân nơi đây(thông tin chưa xác thực).Vào một ngày nọ có 2 người tiều phu đang ngồi nói chuyện trong kinh đô đợi hoàng đế tới thì không biết từ đâu có 2 viên bạch long cốt,tức là phấn.Bay vào hai người dân ở đây,nhưng thật may mắn là viên phấn đã bay ngang qua họ,hai người đã bình an vô sự.Dù chỉ là thông tin truyền miệng nhưng có rất nhiều người đồn rằng vị lính do thám kia chính là người đã ném phấn vào họ,thực hư thế nào thì vẫn chưa rõ

2.TAM PHÁI DIỄN NGHĨA

Ở nguyễn hữu thọ có rất nhiều các cuộc thi đậm chất dân tộc,mục đích chủ yếu là để các quốc gia tại hữu thọ sơn có thể giao lưu và thử thách lẫn nhau.Hằng năm tại hữu thọ sơn có một cuộc thi tên là “hát quan họ và làm đồ lụa”.Cuộc thi có 3 tiết mục:
-Khiêu vũ
-Dệt lụa,làm đồ
-Hát quan họ,dân ca

Cứ tới cuộc thi này là bạn sẽ thấy những người dân tất bật chuẩn bị,người thì tập múa,người thì tìm nguồn lụa đẹp nhất để dệt thành đồ,tập hát,các kiểu con đà điểu.Song,cuộc thi không chỉ là để người dân giải trí,mà là để những vương quốc so tài với nhau,thất bại trước nước họ,tức là tỏ ra thua kém và chấp nhận sự thần phục của mình với nước láng giềng.
Thấy dân chúng nước mình quá thiếu đoàn kết,hoàng đế tài mời hết thảy nhân dân tc1 để đi thi,vì người thấy rằng.Một đất nước mà nhân dân không đoàn kết thì sẽ bị xâm lấn một cách dễ dàng.Tc1 mà mất đi sự đoàn kết, chả khác nào con rắn mà bị mất đầu.Nhưng mọi chuyện không thực sự đi theo dự tính của hoàng đế.Đất nước đã bị cắt thành 3 phe phái:

-Một phe do chân mạng thiên tử Trọng khương dẫn dắt.
-một phe do khánh vy và cựu đại thần cát tiên lãnh đạo.
-một phe chưa xác định được người chỉ huy.

Ba phe này cấu xé lẫn nhau,oán hận lẫn nhau,đất nước dần rơi vào tình trạng nội chiến liêng miêng.Thấy vậy thì hoàng đế mới mời mọi người lên kinh đô
Trong kinh đô,không có một thứ gì xảy ra,không có ai dám ho he một tiếng.Hoàng đế nói:

-trong các ngươi,ai chỉ ra được lợi ích của việc chia rẽ xã tắc.Ta sẽ thưởng hậu hĩnh.

Vẫn không có bất kì ai lên tiếng,thấy thế,hoàng đế mới nói:
-Vậy chẳng là các ngươi đang làm việc ngu xuẩn,vô ích sao?Các người đấu đá,ganh ghét lẫn nhau mà nghĩ rằng làm vậy sẽ đem lại lợi ích cho mình,cho xã tắc sao?

Nghe tới đây,người dân liền bừng tỉnh.Họ liền thề với hoàng đế rằng sẽ không có chuyện như vậy xảy ra nữa,từng người một cúi đầu nhận lỗi trước vua.Đúng sáng hôm sau,ngay trước kinh đô xuất hiện một lùm hoa kì lạ.Những cây hoa ở đây không hề cùng một loài,hoa hồng;hoa lan,…Và có một điều đặc biệt nữa là những bông hoa này khoác lên một bộ màu rất đậm như đã được nhuộm qua chàm(thuốc nhuộm).Hiện tượng này không chỉ xuất hiện ở kinh đô tc1 mà tất cả các nước lân cận đều trải qua hiên tượng tương đồng.Thấy vậy,hoàng đế mới mời hai vị phong thủy tới.Nhìn những bông hoa kì lạ này hai vị phong thủy liền nói với vua rằng đây là điềm lành của trời,đất nước chắc chắn sẽ trở nên hưng thịnh và phát triển hơn.Những người dân bắt đầu giúp đỡ lẫn nhau.Cuối cùng thì cuộc thi đã diễn ra suôn sẽ,đất nước vui mừng khôn xiết,không phải vì cuộc thi,mà vì đất nước đã bước sang trang mới.
Chú thích:những bông hoa này rất có thể là một dự án khoa học mang tên “nhuộm hoa”

2.THỜI KÌ HẬU NGỌC TÀI

1.MÙA XUÂN

Gió xuân đang trổi dậy ở miền nam,sự bắt đầu của một triều đại mới đang cận kề.Vào ngày 5/2/2026,quan võ thảo vy tập kết nhân dân tc1 tại kinh đô để đấu trận cuối cùng cho sự tự do của xã tắc,họ quyết chiến để có thể bình yên về với gia đình.Trận chiến kéo dài vỏn vẹn 2 khắc canh.Và cuối cùng họ đã thắng,họ đã bảo vệ được sự tự do của họ.Sau khi trận chiến kết thúc,ai về nhà nấy,chỉ có một vài người lính lát đát dựng tiệc nhậu trong kinh đô.Họ uống rượu tới khi say mèm rồi cũng ai về nhà nấy.Họ được phép nghỉ việc 2 tuần gọi là nghỉ tết.Bấy giờ ở Hữu Thọ Sơn có một ngày lễ đặc biệt để cầu mong cho một năm mới thuận lợi,mang tên “Hội trại xuân”Vào ngày này,tất cả các nước sẽ trao đổi hàng hóa với nhau,giúp kích thích giao thương và tình hữu nghị quốc tế.

3 khắc canh sau khi hội trại xuân kết thúc,hoàng đế phạm ngọc tài đưa ra lời kêu gọi nhân dân

- "Được lòng dân thì được thiên hạ,mất lòng dân thì mất thiên hạ",đó là quy luật muôn đời của tc1 chúng ta.Tôi mong rằng nhân dân tc1 luôn giữ vững đất nước và sống hòa hợp lẫn nhau.Biết lao động và học hỏi để nâng tầm đất nước.

Sau lời kêu gọi đó,hoàng đế Phạm Ngọc Tài đã tạo ra các phong trào thúc đẩy giáo dục như là trả bài giờ ngủ,có khá nhiều ý kiến trái chiều về hành động này,nhưng thật sự không ai dại dột tới mức đi cãi hoàng đế.Cùng lúc đó,hoạt động học tập giáo dục và đào tạo đã trở thành ưu tiên số 1 của tc1.Điều này dẫn đến sự phát triển của ngành toán học,văn học và khoa học,…Khiến cho quan văn Quốc Anh cũng phải thốt lên: “ở tc1,ra ngã ba là thấy thần đồng.”